Где сдать бесплатный тест на коронавирус — важно 2

Ненужные вещи вывезут бесплатно — экология 4

Рецепты вкусных блюд из молодой картошки — приятного аппетита 5

ТЕЛЕГИД 16-17 ОКТЯБРЯ — 6

В библиотеке Московского обновили интерьер — городские сюжеты 8

МОСКОВСКИЙ сегодня

№ 38 (257)
16.10.2021

Информационно-аналитическая газета поселения Московский в городе Москве

Золотая осень с доставкой на дом

Раз в году город преображается как по волшебству. Там, где еще совсем недавно была зелень, природа пестрит красками. Золотые и оранжевые, желтые и багряные листья опадают с деревьев, кружатся в воздухе и шуршат под ногами. В Московском насладиться красотой осени, пока не начались затяжные осенние дожди, можно не только в парке, но и просто выглянув из окна.

Жительница 1-го микрорайона Цветана Зеликова с дочерью Таисией почти каждый день совершают прогулку до парка «Филатов Луг». Цветану с дочерью и ее подругой Софией корреспонденты газеты увидели прямо из окна редакции и не смогли не сфотографировать. Оказалось, украшать головы коронами из золотых кленовых листьев для маленьких Таси и Софы – главное осеннее развлечение.

– Обычно мы выходим из дома и идем гулять и любоваться осенними пейзажами: собираем букеты из опавших листьев, а сегодня вот венки сплели, – рассказывает мама Таисии. – А еще дочка любит на самокате до парка прокатиться, особенно если день погожий!

Дарья СОКОЛОВА
Фото Виктора ХАБАРОВА

БЛАГОУСТРОЙСТВО

Пруды расчистят

По поручению мэра Москвы Сергея Собянина ведутся работы по обустройству водного объекта на территории Московского.

Передельцевские пруды превратятся в благоустроенную зону отдыха

Речь идет о территории, прилегающей к Передельцевским прудам на реке Зименке, вблизи СНТ «Просвещенец». Работы проводятся Департаментом жилищно-коммунального хозяйства.

Перечень проводимых мероприятий включает в себя расчистку прилегающей территории, расчистку прудов, укрепление береговой линии и формирование ложи водоема – эффектного рельефа будущей зоны отдыха.

В настоящее время ведется подготовка необходимой документации для заключения контракта на благоустройство территории и расчистку Передельцевских прудов.

Владимир НИКОЛАЕВ
Фото Виктора ХАБАРОВА

МЕНЯЕМСЯ К ЛУЧШЕМУ

У метро «Филатов Луг» появились крытые остановки

Два остановочных павильона установили на автобусном маршруте №189 на прошлой неделе.

Новый автобус №189 запустили в сентябре, вместе с открытием дороги Московский – «Филатов Луг». Ранее у метро была просто заасфальтированная площадка, теперь павильоны с лавочками, прозрачной крышей и стенами.

С момента открытия дороги из ПМГП до метро «Филатов Луг» людей, пользующихся 189-м маршрутом, стало больше. В администрацию поселения Московский поступало много писем и звонков от жителей с просьбой оборудовать остановку. Администрация обратилась в ГУП «Мосгортранс», и остановка наконец появилась.

Павильоны на конечной остановке 189-го автобуса

«Удобно, что сейчас на остановке можно спрятаться от дождя или ветра, – рассказал корреспондентам «МС» житель микрорайона Град Московский Дмитрий Кожухов, ждавший общественный транспорт, – ведь автобус приходит не каждую минуту. Поэтому я рад, что такие остановки появились именно осенью, перед наступлением зимы».

Марина ТУМАНОВА
Фото Виктора ХАБАРОВА

СТАТИСТИКА

Стартовала перепись населения 2021

С 15 октября по 8 ноября 2021 года можно пройти перепись самостоятельно на портале Госуслуг.

Впервые принять участие во Всероссийской переписи населения россияне смогут без помощи переписчиков, заполнив электронный переписной лист на портале госуслуг.

Для этого необходима стандартная или подтвержденная учетная запись и доступ в интернет.

Перепись населения – это одно из главных событий десятилетия. На основе данных переписи государство принимает решения, которые касаются каждого жителя нашей страны.

Владимир НИКОЛАЕВ

МОСКОВСКИЙ сегодня

В столице впервые отмечают День Московского народного ополчения

Памятный знак 21-й дивизии народного ополчения Киевского района установили в сквере напротив дома 39 на Кутузовском проспекте.

В День Московского народного ополчения в столице установили памятный знак бойцам, вставшим на защиту родного города в годы Великой Отечественной войны. Памятник установили в честь подвига 21-й дивизии народного ополчения Киевского района Москвы, написал в своем аккаунте в социальной сети «ВКонтакте» Сергей Собянин.

«С этого года 11 октября станет Днем Московского народного ополчения. Знак нашей вечной благодарности 160 тысячам москвичей. В 1941 году они не дали врагу прорваться к столице, многие – ценой своей жизни, – написал мэр. – Тысячи жителей столицы участвовали в Битве за Москву, с боями прошли от Сталинграда до Германии».

21-я дивизия народного ополчения Киевского района города Москвы была сформирована в июле 1941 года. В ее состав вошли рабочие, представители научной и творческой интеллигенции – сотрудники институтов экономики, мирового хозяйства и мировой политики, философии и истории Академии наук СССР, артисты и работники Театра имени Вахтангова, студии «Мосфильм», преподаватели и студенты вузов, учащиеся старших классов школ. Дивизия участвовала в строительстве Можайской линии обороны, сдерживала натиск войск противника на подступах к Туле, защищала Каширу, участвовала в контрнаступлении в Битве за Москву, обороне Сталинграда, Орловской наступательной операции на Курской дуге, освобождении Украины, Белоруссии, Польши и закончила войну в Германии выходом на реку Эльбу 5 мая 1945 года.

За боевые заслуги дивизия была награждена орденами Ленина, Красного Знамени, Суворова II степени. Из бойцов 21-й дивизии народного ополчения 68 человек стали Героями Советского Союза. В составе дивизии был укомплектован единственный в советской армии батальон Славы. Все его солдаты и офицеры были удостоены ордена Славы.

По материалам mos.ru

ЗДРАВООХРАНЕНИЕ

Проверка на коронавирус

Москвичи смогут сдать бесплатный экспресс-тест на COVID-19. Об этом сообщает официальный портал мэра и правительства Москвы. Проверить себя можно будет в 20 пунктах, расположенных по всему городу.

Результат ПЦР-теста придет через сутки

У жителей столицы появилась возможность сдать бесплатный экспресс-тест на COVID-19. Сделать это можно в 10 центрах «Мои документы» и 10 популярных общественных местах и торговых центрах. Как считают в правительстве города, эти меры позволят вовремя выявлять случаи заболевания, своевременно начинать лечение и снижать возможность тяжелого течения коронавируса.

«В условиях пандемии очень важно вовремя выявлять заболевание, чтобы своевременно начать лечение и снизить возможность тяжелого течения. Такой массовый скрининг поможет ускорить этот процесс. Также это позволит выявлять случаи бессимптомного течения коронавируса», – отметила заместитель мэра Москвы по вопросам социального развития Анастасия Ракова.

Сдать бесплатный экспресс-тест смогут все желающие. С собой необходимо иметь паспорт или свидетельство о рождении для ребенка, а также номер полиса ОМС при наличии. Дети пройти экспресс-тестирование могут только в присутствии родителей.

Как уточняет пресс-служба правительства, положительный экспресс-тест не будет являться подтверждением заболевания. Человеку, чей экспресс-тест выявит коронавирус, предложат тут же бесплатно сдать мазок на ПЦР-исследование.

«В течение суток он получит результат, и только в случае, если он окажется положительным, диагноз будет считаться подтвержденным, на дом направят врача, и начнется лечение», – уточняется на портале правительства Москвы.

Дарья СОКОЛОВА
Фото Владимира НИКОЛАЕВА

Полезные адреса

Сдать экспресс-тест на COVID-19 можно во флагманских офисах «Мои документы» ежедневно с 10:00 до 22:00:

- флагманском офисе ЦАО (ТЦ «Афимолл Сити», Пресненская набережная, дом 2);
- флагманском офисе ЮАО (ТЦ Columbus, Кировоградская улица, дом 13а);
- флагманском офисе ВАО (ТРЦ «Щелковский», Щелковское шоссе, дом 75);
- флагманском офисе САО (ТРЦ «Метрополис», Ленинградское шоссе, дом 16а, строение 8);
- флагманском офисе ЮВАО (в здании магазина «Леруа Мерлен», Рязанский проспект, дом 2, корпус 3);
- флагманском офисе ЮЗАО (ТЦ «Спектр», Новоясеневский проспект, дом 1).

Также ежедневно с 08:00 до 20:00 сдать такой тест можно в центрах госуслуг районов:

- Крылатское (Рублевское шоссе, дом 42, корпус 1);
- Лосиноостровский (Изумрудная улица, дом 18);
- Митино (Новотушинский проезд, дом 10);
- Некрасовка (улица Маресьева, дом 1).

Бесплатное тестирование проходит в 10 торговых центрах и общественных пространствах по графику их работы:

- ГУМе;
- ЦУМе;
- «Рио» на Дмитровском шоссе;
- «Рио» на Ленинском проспекте;
- «Л-153»;
- «Ереван Плазе»;
- «Калейдоскопе»;
- «Океании»;
- «Щуке»;
- фуд-молле «Депо».

А В ЭТО ВРЕМЯ

Подарок за вакцинацию можно взять деньгами

Пенсионеры смогут получить денежную компенсацию вместо подарочных наборов за прививку от COVID-19. Соответствующее постановление подписал мэр Москвы Сергей Собянин.

С 12 октября участники программы дополнительного стимулирования вакцинации от COVID-19 могут получить компенсационную выплату в размере 10 тысяч рублей вместо подарочного набора «С заботой о здоровье». Об этом сообщает официальный портал мэра и правительства Москвы.

Принять участие в акции могут люди старше 65 лет, сделавшие прививку первым компонентом с 23 июня по 31 декабря, а затем полностью завершившие вакцинацию.

Для получения компенсации необходимо подать заявление в любой городской центр социального обслуживания. С собой нужно взять паспорт, а также сертификат о вакцинации и сертификат на подарочный набор.

Дарья СОКОЛОВА

ДОРОГИ

В 1-м микрорайоне добавятся «лежачие полицейские»

Решение об этом было принято на заседании действующей рабочей группы по вопросам транспорта и дорожно-транспортной инфраструктуры при администрации поселения Московский 11 октября.

В заседании также принял участие депутат Совета депутатов поселения Московский Сергей Лебедев.

Участники заседания рассмотрели вопросы установки дорожных знаков на территории Московского, искусственных дорожных неровностей в 1-м микрорайоне, вблизи детского сада в ЖК «Татьянин Парк», а также другие вопросы.

Повестка заседания сформирована на основании обращений граждан, поступивших в адрес администрации поселения.

Вопросы, признанные рабочей группой целесообразными, будут реализованы на территории Московского в рамках компетенции. Часть вопросов будет передана на рассмотрение Окружной комиссии по безопасности дорожного движения префектуры ТиНАО для дальнейшего рассмотрения. Так, по итогам заседания было принято, что на проезде между домами №23 и 23А в 1-м микрорайоне установят дополнительные искусственные дорожные неровности, что позволит снизить скорость проезжающих автомобилей.

Заседание рабочей группы

«Важной задачей сейчас является ограничение скоростного режима, – пояснил Сергей Лебедев. – Дело в том, что трафик во дворе этих домов плотный – рядом много социальных объектов, в том числе рынок. Поэтому к уже имеющимся там «лежачим полицейским» нужно установить новые». Работы планируется закончить в IV квартале 2021 года.

Марина ТУМАНОВА
Фото Виктора ХАБАРОВА

ЛЮБИМЫЙ ГОРОД

Москва – в пятерке лучших

В рейтинге 100 лучших городов мира, составленном консалтинговой компанией Resonance Consultancy, Москва заняла четвертое место.

Рейтинг учитывал такие показатели, как туристическая привлекательность, удобство для жизни, работы и ведения бизнеса. В частности, эксперты признали Москву лидером по уровню развития инфраструктуры, авиасообщения и количеству достопримечательностей. За высокий уровень безопасности и доступность благоустроенных парков столице России присудили вторую строчку рейтинга, по уровню образования населения Москва вошла в тройку лучших городов вместе с Лондоном и Санкт-Петербургом, а пятое место заняла в категории «Досуг». По количеству хештегов в «Инстаграме» Москва попала в десятку.

– Мы вновь подтвердили свои лидерские позиции, опередив сильнейших соперников, в частности Токио, Дубай, Сингапур, Барселону и Лос-Анджелес, – отметила заместитель мэра Москвы Наталья Сергунина.

В свою очередь, заместитель мэра по вопросам экономической политики и имущественно-земельных отношений Владимир Ефимов подчеркнул, что Москва значительно укрепила свои позиции в группе показателей «Экономическое процветание», включая уровень безработицы и ВРП на душу населения. Столица поднялась с 64-го до 25-го места.

Напомним, Москва уже второй год подряд занимает четвертое место в рейтинге 100 лучших городов мира. На первой строчке рейтинга находится Лондон, на второй – Париж, третье место занимает Нью-Йорк, а замыкает пятерку Дубай.

Эльвира ЯКУПОВА

БЕЗОПАСНОСТЬ

На поводок

В парке «Филатов Луг» микрорайона Град Московский прошел очередной профилактический рейд. В рамках рейдового осмотра специалисты проверили, соблюдают ли владельцы животных правила выгула домашних питомцев.

Правила выгула соблюдают далеко не все собаководы

Рейд был проведен по обращениям жителей поселения. В мероприятии приняли участие представители администрации поселения Московский и специалисты Комитета ветеринарии города Москвы.

Жительница микрорайона Град Московский Римма Кусля идею регулярных профилактических рейдов поддерживает. Далеко не все собаководы – ответственные хозяева, объясняет женщина. А последствия от нарушения правил выгула могут быть самыми разными: пострадать могут как животные, так и люди.

– Правильно проводить такие мероприятия, разговаривать с собаководами. Я иногда сама боюсь выходить в парк, потому что у меня собака маленькая, а здесь гуляют большие, без намордников и поводков – я беру своего под мышку и бегу подальше, – рассказывает женщина. – Мы не можем знать, что у собак в голове. Если для хозяина она кажется безопасной, то для всех остальных может быть наоборот. Особенно нужно штрафовать за отсутствие намордников. В парке много людей, и большая собака без намордника – это очень опасно.

Выгуливать собак можно только на поводке

По закону в нашей стране утвержден перечень, согласно которому 12 пород собак и их метисы отнесены к потенциально опасным. К ним относятся: акбаш, американский бандог, амбульдог, бразильский бульдог, булли Кутта, бульдог алапахский чистокровный, бэндог, волко-собачьи гибриды, волкособ (гибрид волка), гуль дог, питбульмастиф и северокавказская собака.

«В список включены породы собак, генетически предрасположенные к проявлению агрессии и силы, а также породы, используемые для травли, и некоторые аборигенные породы. Таких собак без поводка и намордника выгуливать запрещено! Исключение – нахождение такой собаки на огороженной территории, принадлежащей владельцу», – уточняется на официальном портале мэра и правительства Москвы.

По словам инспектора Государственной инспекции по надзору в области обращения с животными Александра Гакова, важно соблюдать как минимум три главных правила выгула питомцев: держать животное на поводке, отпускать собак только на специально отведенных площадках или в малолюдных местах и убирать за своими питомцами.

Кроме того, инспектор напомнил, что выгуливать собак и появляться с ними в общественных местах и в транспорте лицам в нетрезвом состоянии, а также детям младше 14 лет категорически запрещено.

Как сообщили специалисты, подобные рейды на территории поселения Московский проводятся регулярно.

Анастасия КИБАНОВА
Фото Виктора ХАБАРОВА

РОДИНЕ СЛУЖИТЬ

Резервисты будут регулярно участвовать в военных сборах

Попасть в боевой резерв

Граждане, пребывающие в запасе, смогут стать участниками проекта Министерства обороны РФ «Боевой Армейский Резерв Страны» с сохранением постоянного места работы и заработной платы. Об этом сообщили в военно-учетном столе администрации Московского.

Трехлетний контракт без отрыва от основного места работы или учебы гражданам РФ предлагает Министерство обороны России. Как сообщили в военно-учетном столе администрации поселения, заключившим контракт обещают финансовое стимулирование, упрощенное поступление в вузы Министерства обороны, рост в звании, получение навыков вождения боевой техники, стрельбы из всех видов вооружения, а также квалифицированное медицинское обслуживание.

Военные сборы проходят раз в год, а занятия – ежемесячно в течение трех дней. На время прохождения военных сборов граждане, состоящие в мобилизационном резерве, освобождаются от работы или учебы с сохранением за ними места постоянной работы.

– Заключившим контракт выплачивается ежемесячное денежное довольствие. Мобилизационный резерв участвует в военных сборах и тренировочных занятиях по заранее утвержденному графику. При этом затраты на выплату среднего заработка или стипендии работодателю компенсирует Минобороны, – сообщила начальник военно-учетного стола администрации Московского Евгения Земскова. – Основная задача создания мобилизационного резерва – это возможность оперативно доукомплектовать Вооруженные силы страны хорошо обученными специалистами.

Как отметили в военно-учетном столе администрации, заступить в резерв имеют право кандидаты без двойного гражданства, ранее проходившие военную службу или окончившие военные кафедры вузов, имеющие воинское звание и пребывающие в запасе.

Получить дополнительную информацию о возможности зачисления в мобилизационный резерв можно в военно-учетном столе администрации Московского по адресу: 1-й микрорайон, д. 23а (каб. 26), и по телефонам: +7 (495) 424-66-20, +7 (495) 424-66-28.

Дарья СОКОЛОВА
Фото Виктора ХАБАРОВА

ПОЗДРАВЛЯЕМ!

«Огород» победил в районном конкурсе

Проект «Мой сенсорный огород» МСЦ «Московский» стал победителем окружного выездного командообразующего мероприятия в рамках конкурса «Лица района». Диплом I степени получила руководитель социального центра Лидия Абашина.

Лидия Абашина с наградой за проект «Мой сенсорный огород»

9 и 10 октября участники конкурса из ТиНАО защищали свои проекты перед комиссией конкурса «Лица района». Проект из Московского был отмечен жюри и получил диплом I степени.

– В таком мероприятии я участвовала в первый раз, и меня поразили как его организация, так и сами конкурсанты. Это люди, которые действительно хотят сделать город лучше, и очень приятно, что наш проект получил признание и привлек внимание на уровне округа и города, – отметила Лидия Абашина. – Клуб «Мой сенсорный огород» совмещает в себе как экологическую, так и социальную миссию. При поддержке сотрудников нашего МСЦ он создавался самими жителями Московского. И мы очень надеемся, что подобные клубы появятся не только в пространствах других московских МСЦ, но и вдохновят людей на выращивание растений у собственного дома.

Клуб «Мой сенсорный огород» был создан в МСЦ «Московский» активной жительницей нашего поселения Антониной Макаровой. Все лето участники клуба выращивали садовые и огородные культуры на веранде возле МСЦ на улице Радужной.

Дарья СОКОЛОВА
Фото из архива Лидии АБАШИНОЙ

АКЦИЯ

Мы рядом

Так называлась акция, которая прошла в Московском. Одной из главных ее целей было привлечение внимания общества к проблемам людей, имеющих ограничения по здоровью или оказавшихся в трудной жизненной ситуации.

Ольга Игнатьева встречает гостей – сотрудницу администрации Ларису Ширнину и депутата Валентину Васильеву

По всему миру 15 октября отмечается Международный день белой трости. В рамках акции «Мы рядом» администрация Московского совместно с депутатом Совета депутатов Валентиной Васильевой, представителями Общества инвалидов и Молодежной палаты посетили на дому людей нашего поселения, имеющих ограничения по зрению, – Ольгу Игнатьеву и Лидию Менщикову.

Ольга Игнатьева потеряла зрение еще в детстве, но несмотря на недуг, девушка ведет насыщенную жизнь: изучает испанский язык, поет, увлекается кулинарией, играет в теннис и любит проводить время на свежем воздухе. Лидия Менщикова тоже не видит с самого детства, однако женщина обладает оптимизмом и ведет активную социальную жизнь.

– Международный день белой трости позволяет инвалидам по зрению почувствовать тепло и заботу близких и знакомых людей, а зрячим – дает возможность задуматься о своем здоровье. В нашем поселении мы стараемся делать все возможное, чтобы было комфортно всем жителям, независимо от их особенностей, – сказала Валентина Васильева.

Анастасия КИБАНОВА
Фото автора

МОСКОВСКИЙ сегодня

СРЕДА ОБИТАНИЯ

Мусор сдавали всем городом

9 октября в Московском прошла уже четвертая по счету акция по раздельному сбору отходов, организованная местными добровольцами. На этот раз пунктом сбора стала автопарковка у МФЦ в 3-м микрорайоне, но собранное вторсырье сюда приносили жители всех микрорайонов нашего города.

Четвертая акция по сбору мусора проходила в 3-м микрорайоне

В переработку пойдет все – от яичных коробок до старой техники

Пушистые обитатели Московского пришли поддержать своих хозяев

Суббота, раннее утро, а людей очень много – идут с коробками, мешками, пакетами, по одному, семьями, с детьми. Их встречают волонтеры, которые помогают правильно распределить отходы по мешкам. На жилетах добровольцев крупно написаны подсказки – «Тетрапак», «Стекло», «Бумага», каждый из них собирает определенную фракцию – так экологи называют разные типы отходов, которые принимаются в переработку. В рамках акции сдают практически все виды бытовых отходов: макулатуру, металл, сломанную технику, стеклянные бутылки, коробки типа тетрапак, твердый пластик разного вида, пакеты, пленку, батарейки, лампочки и так далее.

Александр Буканов из 1-го микрорайона принес несколько мешков и коробок «бывшего мусора».

– Мы целенаправленно пол-лета копили. Наша семья уже два года занимается сортировкой, начали бы и раньше, да далеко было возить. Удобно, что сейчас вторсырье можно сдать прямо в Московском. Я вижу полигоны, которые растут каждодневно, и понимаю, что с этим надо что-то делать. Поначалу непросто разобраться в этом разнообразии вторсырья, но здесь, кого ни спроси, все знают. Главное прийти сюда, – объяснил мужчина.

Жители собрали целый грузовик отходов

Больше всего сложностей обычно с «многоликим» пластиком. В зависимости от вида и маркировки, его нужно класть в разные места. Бутылки из-под воды – в один мешок, из-под бытовой химии – в другой, банки из-под йогуртов – в третий.

– Сложно только вначале. Нужно научиться читать маркировку на упаковках, ее обычно пишут мелко где-нибудь в уголке. А еще очень важно грамотно организовать хранение вторсырья дома, чтобы это не напрягало никого из домочадцев, – объясняет волонтер акции Виолетта.

Семья Ахатовых хранит подготовленное сырье на балконе. Они поставили большие коробки, в которые складывают полиэтиленовые пакеты, пластиковые лотки от овощей и фруктов, тетрапак от молочных продуктов, стеклянные баночки от детского питания. Это основные виды отходов, которые остаются у многодетной семьи. Сдать все это на переработку маме Эльвире помогают трое детей: девятилетняя Соня, трехлетняя Алина и двухлетний Тимур. Для детей это увлекательный квест: определить, что это и куда положить.

– Детям нравится сама идея, что они помогают природе. Я им рассказываю, почему мы не выбрасываем мусор в ведро, а сдаем на переработку, – говорит Эльвира Ахатова.

Даже трехлетнему ребенку можно объяснить, что 100 килограммов макулатуры могут спасти одно дерево. Кстати, с использованной бумаги и картонных коробок проще всего начать сортировку мусора. Педиатр Анна Неровных, которая тоже пришла на акцию, именно так и сделала.

– Это мой первый шаг к сортировке мусора, – объяснила она. – Коробки от молочного питания, памперсов, игрушек, использованную бумагу я собираю и приношу на такие акции. Думаю, что уже в ближайшем будущем с утилизацией отходов будет строже. Хочу приучать себя и детей к этому процессу. И постепенно начать собирать и другие фракции.

Через час после начала акции газель, которая повезет вторсырье на перерабатывающие заводы, была заполнена.

– Мы не успеваем считать, сколько мешков собрали! Каждый раз полную машину набиваем, – говорит организатор акции Ольга Тарасова. – Вторсырье забирает экологическая служба «Реутилизация» – это организация, одобренная общественным движением «Раздельный сбор», которое контролирует честность системы переработки.

Светлана ГАВРИЛОВА
Фото Виктора ХАБАРОВА

Кстати

По данным экологического движения «Раздельный сбор», в России около 2,5 тысяч перерабатывающих заводов, каждый пятый из них находится в Подмосковье. Большая часть перерабатывающих предприятий недозагружены – им не хватает сырья.

УБОРКА ДОМА

Выносим сор из избы

Ненужные вещи москвичей будут вывозить бесплатно. Экспериментальный сервис появится на портале mos.ru. Благодаря ему можно будет сдать на утилизацию крупногабаритную бытовую технику, металлические предметы и даже автомобиль…

Сервис «Вывоз ненужных вещей» разработан совместно с Департаментом жилищно-коммунального хозяйства, Департаментом информационных технологий и государственным казенным учреждением «Новые технологии управления». Услуги по вывозу будут выполнять специализированные организации. Они предоставят грузчиков, машину и при необходимости произведут погрузку.

В утиль легко будет сдать даже ненужный автомобиль

Услуга по вывозу крупногабаритного металлсодержащего и металлического мусора будет бесплатной. Заявку сможет оформить совершеннолетний зарегистрированный пользователь mos.ru после авторизации на портале. Всего в одной заявке может быть до 20 предметов. Сам процесс вывоза может занять около 30 минут.

«Сейчас эти крупногабаритные вещи и технику можно оставить только в специальных контейнерах, но они установлены не во всех дворах, а некоторые предметы вынести без помощи сложно, особенно если в доме нет лифта. Появление нового городского сервиса на mos.ru поможет решить эту проблему», – уточняется на портале мэра и правительства Москвы.

Марина ТУМАНОВА
Фото Дарьи СОКОЛОВОЙ

РЕКЛАМА

Ах, картошка!

В октябре хозяева приусадебных участков уже собрали урожай, а в магазинах и на рынках появились сочные клубни. Во всех странах мира есть горячо любимые блюда из картофеля. Кулинарный эксперт «МС» Юлия Троян рассказывает, что можно приготовить, помимо хорошо всем знакомого пюре и белорусских драников.

Еврейские оладьи для завтрака

Понадобится: картофель – 250 г, яйца – 1 шт., лук-порей (или репчатый лук) порубленный – 2 ст. л., сухари панировочные – 40 г, соль – по вкусу.

Готовим. Картофель помыть, почистить и натереть на крупной терке (лучше для корейской морковки). Промыть и просушить. Добавить к картофелю все ингредиенты и перемешать. Жарить оладьи на хорошо разогретой сковороде на растительном масле. Выложить на бумажное полотенце для удаления лишнего жира. Сразу подавать, сервируя яичницей с зеленым салатом.

«Лесной пир» с грибами по-американски

Понадобится: мелкая картошка – 1800 г, грибы (лесные или шампиньоны) – 300 г, сливочное масло – 150 г, крупная соль – 2 ст. л. без горки, чеснок – 2 головки, ароматные травы (тимьян, розмарин, орегано).

Готовим. Сварить картошку целиком до полной готовности, при этом не солить. Слить воду, добавить сливочное масло и соль, перемешать и дать маслу полностью растаять. Выложить все на противень, распределить клубни картошки по всей поверхности и примять толкушкой для пюре каждую картофелину. Разложить порезанные грибы, чеснок и ароматные травы. Запекать в духовке до румяной корочки около 50 минут.

Немецкий картофельный салат

Понадобится: картофель – 1 кг, салатный огурец – 1 шт., бульон (овощной или мясной) – 250 мл, столовый уксус – 2 ст. л., репчатый лук – 1 головка, горчица – 1 ст. л., мед – 1 ч. л., растительное масло – 4–6 ст. л., соль и перец – по вкусу.

Готовим. Картофель отварить в мундире, почистить и порезать тонкими пластинками. Огурец и луковицу нарезать тонкими полукольцами, сбрызнуть столовой ложкой уксуса и дать немного постоять. Картофель смешать с луком и огурцом. Заправить соусом, приготовленным из бульона, уксуса, горчицы, меда и растительного масла. Приправить солью и черным перцем.

Картофельный салат можно есть свежеприготовленным или дать ему настояться в течение 2–3 часов. Более нежным салат получится, если использовать зеленый лук, а уксус добавлять постепенно, до получения желаемого вкуса.

Румынский осенний суп

Понадобится: картофель крупный – 2 шт., морковь – 1 шт., корень петрушки – 1 шт., корень сельдерея – 100 г, лук репчатый – 1 шт., зерна кукурузы консервированные – 50 г, болгарский перец – 1 шт., куриный бульон – 1,5 л, масло оливковое – 1 ст. л., зелень и соль – по вкусу.

Готовим. Овощи промыть, очистить, нарезать: картофель и сельдерей ломтиками, морковь соломкой, перец кубиками. Мелко порубить репчатый лук, корень петрушки. Пассеровать лук, морковь и корень петрушки. Вскипятить бульон (по желанию можно взять воду), добавить картофель и сельдерей. Варить почти до мягкости, затем размять грубую часть корнеплодов толкушкой и добавить морковь. Посолить. Продолжить варить еще 15 минут, положить кукурузу и болгарский перец. Варить до готовности.

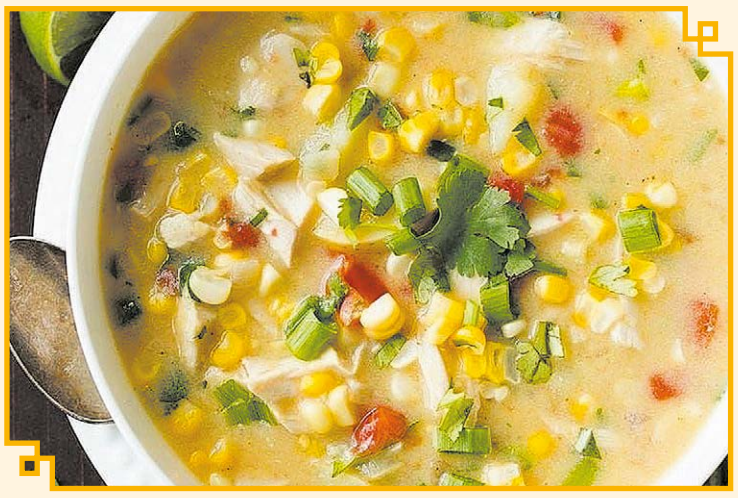

Французский гратен дофинуа

Понадобится: картофель очищенный – 800 г, сливки (20–33%-ной жирности) – 200–300 мл, сыр пармезан (или грюер) – 100 г, лавровый лист – 2 шт., мускатный орех (молотый) – щепотка, чеснок – 2 зубчика (раздавить), сливочное масло – 20 г, соль и перец – по вкусу.

Готовим. Картофель помыть и нарезать тонкими дольками ножом или при помощи мандолины. Нарезанный картофель выложить в широкую кастрюлю или сотейник, залить сливками (полностью покрыть картофель), добавить соль, перец, зубчики чеснока, щепотку мускатного ореха и лавровый лист. Поставить на средний огонь, довести до кипения и варить 5–7 минут. Если сливки сильно загустеют, можно добавить немного молока. Теперь извлечь из массы лавровый лист и чеснок. Духовку разогреть до 180 градусов. Переложить половину картофеля со сливками в форму для запекания и посыпать сверху половиной натертого сыра, затем выложить вторую половину картофеля, сверху добавить сливочное масло. Посыпать оставшимся сыром. Запекать в духовке в течение 30 минут. На поверхности гратена должна образоваться румяная корочка.

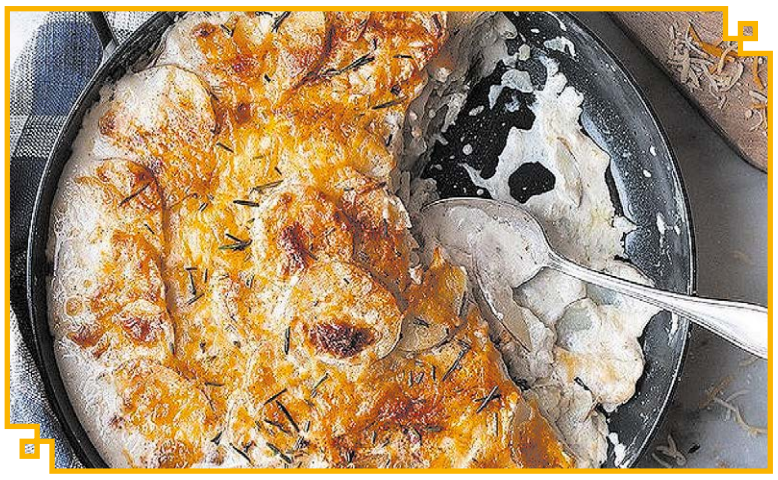

Пирожное «картошка» из СССР

Понадобится: молоко сгущенное – 65 мл, яйца – 4 шт., коньяк – 25 мл, мука – 140 г, какао-порошок – 15 г, сахар – 130 г, сахарная пудра – 95 г, сливочное масло – 155 г.

Готовим. Это пирожное должно выглядеть именно как картошка – быть светлым внутри, коричневым и как бы присыпанным землей снаружи с небольшими проростками из крема или белого шоколада. Сначала нужно приготовить бисквит. Отделить белки от желтков, белки взбить до твердых пиков. Желтки отдельно взбить с сахаром, добавить муку и еще раз взбить. Затем аккуратно, порциями вмешать в тесто взбитые белки, стараясь сохранить как можно больше воздуха. Не перемешивайте тесто слишком долго, нужно только добиться однородности.

Форму для выпечки смазать маслом, присыпать мукой, чтобы она равномерно покрывала дно. Выложить тесто в форму, выпекать в разогретой до 180 градусов духовке около часа. Готовность проверить деревянной шпажкой или зубочисткой. Готовый бисквит охладить, дать постоять, лучше 24 часа, чтобы он подсох. Если совсем нет времени, можно наломать бисквит на кусочки и подсушить в духовке (не до сухарей!).

Подсохший бисквит измельчить в блендере или в мясорубке, чтобы получилась бисквитная крошка.

Для крема мягкое масло комнатной температуры взбить с сахарной пудрой. Затем добавить в крем сгущенку и коньяк. Продолжить взбивать до получения воздушной массы. Соединить крем с бисквитной крошкой. Тщательно перемешать, чтобы ингредиенты объединились в однородную массу. Разделить ее на равные части (по 50–55 г на каждое пирожное). Вылепить продолговатые пирожные, напоминающие формой картошку, и обвалять в какао. Дать немного полежать и обвалять еще раз. В пирожных сделать небольшие углубления и вдавить в них «ростки» из крема или белого шоколада. Готовые пирожные должны полежать пару часов в холодильнике, чтобы пропитаться. За полчаса до сервировки нужно достать пирожные из холодильника и подержать при комнатной температуре.

Редакция газеты «Московский сегодня» подготовила небольшой обзор наиболее интересных, на наш взгляд, телепередач и фильмов, которые можно будет посмотреть в уик-энд.

СУББОТА, 16 ОКТЯБРЯ

13.40 «Взгляд из вечности» [12+] **Россия 1**

С детства Люба безответно влюблена в красавца Родю. Но избалованный и эгоистичный парень видит в девушке только друга. Родион увлечен красавицей гречанкой Аэллой. Люба знает об этом, но терпеливо переживает и продолжает верить в свое счастье…

Художественные фильмы и сериалы

08.15 «Птичка в клетке» [12+] **ТВЦ**
09.20 «Карательный отряд» [16+] **Матч-ТВ**
09.30 «Ждите писем» [12+] **Культура**
10.55 «Форсаж-4» [16+] **СТС**
11.50 «Приезжая» [12+] **ТВЦ**
13.00 «Форсаж-5» [16+] **СТС**
18.08 «Дверь в прошлое» [12+] **ТВЦ**
19.10 «Дети Солнца» [12+] **Культура**
19.55 «Великий уравнитель» [16+] **Рен-ТВ**
21.00 «Форсаж-8» [16+] **СТС**
22.30 «Великий уравнитель – 2» [16+] **Рен-ТВ**
23.40 «Искусство ограбления» [16+] **Первый канал**

Спорт на Матч-ТВ

11.25 Футбол. Бетсити Кубок России. Женщины. Финал. Прямая трансляция из Самары [12+]
13.55 Футбол. Тинькофф Российская Премьер-лига. Прямая трансляция [12+]
16.25 Футбол. Чемпионат Германии. Прямая трансляция [12+]
18.35 Футбол. Тинькофф Российская Премьер-лига. Прямая трансляция [12+]
21.40 Футбол. Чемпионат Италии. Прямая трансляция [12+]
00.45 Волейбол. Чемпионат России «Суперлига Парматч». Мужчины [12+]

17.25 «Дежавю» [16+] **Рен-ТВ**

Полицейский Даг Карлин расследует дело о взрыве пассажирского парома, унесшего жизни более 500 человек. Агенты ФБР предлагают Дагу объединить усилия. В их распоряжении находится система, позволяющая сворачивать временное пространство...

Документальные фильмы и научно-популярные программы

11.05 «Тайная жизнь сказочных человечков» [12+] **Культура**
11.15 «Военная тайна» с Игорем Прокопенко [16+] **Рен-ТВ**
11.30 «Эрмитаж» [12+] **Культура**
12.00 «Черные дыры. Белые пятна» [12+] **Культура**
13.10 «Эйнштейны от природы» [12+] **Культура**
13.45 «Спасение в космосе». Фильм 1-й [16+] **Первый канал**
14.05 «Искусственный отбор» [12+] **Культура**
14.20 Документальный спецпроект [16+] **Рен-ТВ**
14.50 «Спасение в космосе». Фильм 2-й [16+] **Первый канал**
15.20 «Засекреченные списки» [16+] **Рен-ТВ**
17.30 Ташкентский кинофестиваль. «Прошлое. Настоящее. Будущее» [12+] **Культура**
23.00 «Век Эркюля Пуаро и мисс Марпл, королевы детектива Агаты Кристи» [12+] **Культура**
23.55 «90-е. Крестные отцы» [16+] **ТВЦ**

Детское время

06.10 М/с «Фиксики» [0+] **СТС**
06.25 М/ф «Попался, который кусался» [0+] **СТС**
06.45 М/с «Три кота» [0+] **СТС**
07.05 М/ф «Король и дыня», «Чертенок №13» [6+] **Культура**

21.00 «Все, как у людей» [12+] **Россия 1**

В мире животных также есть обжоры и гурманы, болтушки и молчуны, «серые мыши» и щеголи, прекрасные семьянины и убежденные холостяки. Кандидат биологических наук Игорь Бышнев отправляется за лучшими звериными историями, чтобы доказать, что у его героев – все, как у людей.

07.30 М/с «Том и Джерри» [0+] **СТС**
09.00 М/ф «Утенок, который не умел играть в футбол» [6+] **Матч-ТВ**
09.10 М/ф «Как утенок-музыкант стал футболистом» [6+] **Матч-ТВ**

Развлекательные передачи. Ток-шоу

08.20 «Готовим с Алексеем Зиминым» [12+] **НТВ**
08.50 «Поедем, поедим!» [12+] **НТВ**
09.00 «Умницы и умники» [12+] **Первый канал**
09.30 «Битва дизайнеров» [16+] **ТНТ**
10.00 «Звезды в Африке» [16+] **ТНТ**
10.05 «Уральские пельмени» [16+] **СТС**
10.15 Премьера. «МКС-селфи» [12+] **Первый канал**
11.00 «Живая еда» с Сергеем Малоземовым [12+] **НТВ**
11.30 «Юмор! Юмор!! Юмор!!!» [12+] **Россия 1**
12.00 «Квартирный вопрос» [12+] **НТВ**
13.15 «СОВБЕЗ» [16+] **Рен-ТВ**
14.00 «Своя игра» [12+] **НТВ**
16.00 «Кто хочет стать миллионером?» с Дмитрием Дибровым [12+] **Первый канал**
16.20 «Следствие вели…» [16+] **НТВ**
17.35 «Ледниковый период». Новый сезон [12+] **Первый канал**
18.00 «Привет, Андрей!» [16+] **Россия 1**
19.30 «Битва экстрасенсов» [16+] **ТНТ**
20.20 «Шоумаскгоон» [12+] **НТВ**
21.20 «Клуб Веселых и Находчивых». Высшая лига [16+] **Первый канал**
22.00 «Агора» [16+] **Культура**
23.00 «Ты не поверишь!» [12+] **НТВ**
00.35 «Квартирник НТВ у Маргулиса» [16+] **НТВ**

12.40 «Буран». Созвездие Волка» [16+] **Первый канал**

Команду испытателей «Бурана» преследовало проклятие. Летчики, которые должны были лететь на корабле, загадочным образом погибали. Игорю Волку поручили сформировать отряд. Он и предположить не мог, что этот шаг станет для летчиков роковым...

ВОСКРЕСЕНЬЕ, 17 ОКТЯБРЯ

15.55 «Лара Крофт» [16+] **Рен-ТВ**

Дочь лорда, леди Лара Крофт, владеет всеми видами рукопашного боя и способна выжить в самых экстремальных условиях. Однажды под лестницей она обнаруживает вход в секретную комнату, где находятся старинные часы с удивительным устройством внутри.

Художественные фильмы и сериалы

09.00 «Контракт на убийство» [16+] **Матч-ТВ**
10.45 «Матрос сошел на берег» [12+] **Культура**
11.00 «Городской охотник» [16+] **Матч-ТВ**
11.50 «Столкновение с бездной» [16+] **Рен-ТВ**
13.40 Т/с «Только ты» [16+] **Россия 1**
12.20 «Человек-муравей» [12+] **СТС**
14.20 «Батя» [16+] **ТНТ**
17.45 «Детдомовка» [12+] **ТВЦ**
19.00 «Тор-2. Царство тьмы» [12+] **СТС**
20.15 «Планета обезьян: Война» [16+] **Рен-ТВ**
21.15 «Тор. Рагнарек» [16+] **СТС**
23.10 «Генерал Де Голль» [16+] **Первый канал**
00.00 «Помолвка понарошку» [16+] **ТНТ**

Спорт на Матч-ТВ

13.55 Баскетбол. Единая лига ВТБ. «Локомотив-Кубань» (Краснодар) – «Зенит» (Санкт-Петербург). Прямая трансляция [12+]
16.25 Футбол. Тинькофф Российская Премьер-лига. «Химки» – «Ахмат» (Грозный). Прямая трансляция [12+]
19.30 Смешанные единоборства. Eagle FC. Александр Шлеменко против Артура Гусейнова. Прямая трансляция из Сочи [16+]

21.30 «Ловушка времени» [12+] **ТВЦ**

Группа студентов отправляется в пещеры Техаса, чтобы найти преподавателя, пропавшего без вести. Они уверены, что таинственное исчезновение их учителя как-то связано с его теорией о существовании источника вечной молодости где-то в этих местах.

21.40 Футбол. Чемпионат Италии. «Ювентус» – «Рома». Прямая трансляция [12+]
00.30 Гандбол. Лига чемпионов. Женщины. ЦСКА (Россия) – «Савехоф» (Швеция) [12+]

Документальные фильмы и научно-популярные программы

10.00 «Мы – грамотеи!» [12+] **Культура**
10.50 «Страна чудес» [12+] **ТВЦ**
12.00 Д/с «Первые в мире» [12+] **Культура**
12.15 «Письма из провинции». Адыгея [12+] **Культура**
12.45 «Новосибирский зоопарк» [12+] **Культура**
13.55 «Москва резиновая» [16+] **ТВЦ**
15.55 «Прощание» [16+] **ТВЦ**
16.55 «Мужчины Ольги Аросевой» [16+] **ТВЦ**
17.15 «Пешком. Другое дело» [12+] **Культура**
17.45 «Скрипичная Вселенная В. Третьякова» [12+] **Культура**
18.30 «Романтика романса» [12+] **Культура**
23.55 «Военная тайна» с Игорем Прокопенко [16+] **Рен-ТВ**

Детское время

06.00 «Ералаш» [6+] **СТС**
06.25 М/ф «Как ослик грустью заболел» [0+] **СТС**
06.35 М/ф «Коротышка – зеленые штанишки» [0+] **СТС**
06.45 М/с «Три кота» [0+] **СТС**

13.25 «Невский ковчег. Теория невозможного» [12+] **Культура**

Санкт-Петербург, словно ковчег, собрал в себе совершенно особенных и разносторонних людей. Петр Первый, Огюст Монферран, Юрий Кнорозов, Александр Грин, Федор Достоевский – настоящие мечтатели, но чего им стоило воплотить свою мечту в жизнь?

15.05 «Тайные дети звезд» [16+] **ТВЦ**

Внебрачные дочери Максима Дунаевского, Андрея Краско и Мариса Лиепы хотят славы и готовы рассказывать о своих отцах не самые приятные вещи... Откровения Ирины Линдт, матери внебрачного сына Валерия Золотухина, и других матерей непризнанных детей.

07.05 Мультфильм [0+] **Культура**
07.30 М/с «Царевны» [0+] **СТС**

Развлекательные передачи. Ток-шоу

07.15 «Устами младенца» [12+] **Россия 1**
07.55 Шоу «Уральских пельменей» [16+] **СТС**
08.35 «Когда все дома» [12+] **Россия 1**
09.00 «Рогов в деле». Мэйковер-шоу [16+] **СТС**
09.20 «Непутевые заметки» [12+] **Первый канал**
10.20 «Жизнь других» [12+] **Первый канал**
10.10 «Сто к одному» [12+] **Россия 1**
10.20 «Первая передача» [16+] **НТВ**
11.00 «Большая переделка» [12+] **Россия 1**
11.20 «Вызов. Первые в космосе» [12+] **Первый канал**
12.00 «Парад юмора» [16+] **Россия 1**
12.20 «Вызов. Первые в космосе» [12+] **Первый канал**
13.00 «НашПотребНадзор» [16+] **НТВ**
14.00 «Секрет на миллион» [16+] **НТВ**
15.20 «Видели видео?» [6+] **Первый канал**
16.20 «Следствие вели…» [16+] **НТВ**
16.50 «Док-ток» [16+] **Первый канал**
17.00 «Форт Боярд» [16+] **СТС**
17.55 «Три аккорда» [16+] **Первый канал**
18.00 Музыкальное гранд-шоу «Дуэты» [12+] **Россия 1**
19.25 «Лучше всех!» [12+] **Первый канал**
20.00 «Звезды в Африке» [16+] **ТНТ**
22.00 «Что? Где? Когда?» [16+] **Первый канал**
23.00 «Звезды сошлись» [16+] **НТВ**
00.35 «Основано на реальных событиях» [16+] **НТВ**

Есть, куда сходить

Бесплатные развлечения столицы

Куда пойти в ближайшие выходные в Москве – читайте в нашем обзоре

Антикварный маркет «Блошинка»

16–17 октября
12:00–19:00

На «Блошинке» раз в месяц собираются любители старины, чтобы предложить гостям антикварные и винтажные изделия: фарфор, хрусталь, стекло, кружево, редкие ткани, ювелирные украшения и многое другое. Здесь найдется множество вещей из советского прошлого, а также книги, открытки, посуда, игрушки и предметы быта, выпущенные в период с 1950-х по 1980-е годы в социалистической Европе.

Адрес: *КЦ «Дом», Большой Овчинниковский пер., д. 24, стр. 4*
Метро: *Новокузнецкая*

Выставка «Идеальная комната»

16–17 октября
13:00–20:00

Галерея «Файн арт» представляет экспозицию в виде идеальной комнаты многогранного художника Алексея Бегака, наполненной картинами и арт-объектами. Имитация комнаты дает возможность погрузиться не только в пространство картины, но и во внутренний мир художника. Тема выставки – человек рисующий.

Адрес: *4-й Сыромятнический пер., д. 1/8, стр. 9*
Метро: *Курская, Маяковская, Чкаловская*

Выставка «Северный ветер»

16–17 октября
11:00–20:00

Галерея «Триумф» приглашает на выставку Ренаты Литвиновой и Гоши Рубчинского. Этот проект знакомит с одноименной пьесой, которая была поставлена в театре в 2017 году. Позже по ее мотивам сняли фильм, а теперь к выпуску готовится книга. Она сопровождается снимками Рубчинского.

В экспозицию вошло более полусотни фотографий, на которых Литвинова предстает в образах персонажей пьесы – столетней Алисы, ее дочерей, кузена Бориса и других героев. На выставке также представлены артефакты из спектакля, видео- и аудиоинсталляции.

Адрес: *ул. Ильинка, д. 3/8, стр. 5*
Метро: *Площадь Революции*

Лекция «Тайна ордена тамплиеров»

16 октября
18:00

История рыцарей-тамплиеров связана с многочисленными легендами и загадками. За всеми трактовками событий и судеб ордена стоит одна из самых волнующих и интригующих – сказание о священном Граале.

На лекции расскажут об основных событиях из жизни ордена, образе жизни рыцарей Храма и легендах, связанных с ними.

Лектор – преподаватель античной философии Константин Думчев.

Регистрация по ссылке *https://acropolis.org.ru/events/9125*, подробности по тел.: +7 (917) 534-16-93.

Адрес: *КЦ «Новый Акрополь» на Арбате, пер. Сивцев Вражек, д. 21*
Метро: *Смоленская, Кропоткинская*

Маркет «4 сезона»

16–17 октября
12:00–20:00

Авторы со всей страны представят тысячи уникальных вещей: дизайнерскую одежду, оригинальные шарфы и шапки, красивые обложки для документов и билетов, необычные украшения, натуральную косметику, волшебные записные книжки, забавные открытки и постеры, уютные мелочи и многое другое.

Адрес: *центр дизайна Artplay, ул. Нижняя Сыромятническая, д. 10*
Метро: *Курская, Чкаловская*

Музейная неделя

16–17 октября
весь день

В эти выходные некоторые музеи и выставочные залы столицы будут работать бесплатно.

В субботу: Государственный выставочный зал истории войны в Афганистане и Музей русского лубка и наивного искусства.

В воскресенье: Дом Н.В. Гоголя, Дом-музей Марины Цветаевой, литературный музей-центр К.Г. Паустовского, Музей Москвы и его филиалы, Государственный музей обороны Москвы, картинная галерея Ильи Глазунова и экспозиция «Музей сословий России», Музей В.А. Тропинина и московских художников его времени, картинная галерея А.М. Шилова, Музей М.А. Булгакова, Зеленоградский историко-краеведческий музей, Музей космонавтики и Дом-музей академика С.П. Королева (для посещения двух последних необходим QR-код).Бесплатные электронные входные билеты можно получить на официальных сайтах музеев.

Умная книжная ярмарка

16–17 октября
12:00–20:00

В ДК «Рассвет» состоится книжная ярмарка Rassvet Book Fair – 2021, где представят книги более чем 70 нон-фикшн-издательств, блокбастеры и новинки по издательским ценам.

В ярмарке принимают участие издательства Corpus, «Альпина Паблишер», «Новое литературное обозрение», «Новое издательство», «Манн, Иванов и Фербер», VAC Press, «Издательство Ивана Лимбаха» и более 60 других ведущих нон-фикшн-издательств. Отдельное внимание уделено книгам для детей.

Вход по регистрации *https://dk-rassvet.timepad.ru/event/1773707*

Адрес: *Столярный пер., д. 3, корп. 15*
Метро: *Краснопресненская, Улица 1905 года*

Фестиваль технического творчества

16 октября, 18:00
17 октября, 16:00

В рамках фестиваля «КУЛЬТБИТ», который пройдет в Доме культуры «Берендей», будут работать интерактивные площадки с мастер-классами для ребят от 10 лет и старше. Участники фестиваля смогут самостоятельно запрограммировать домашнюю метеостанцию, освоить азы пилотирования гоночных дронов, поработать с природными материалами, придумать собственные предметы внутри компьютерной игры или распечатать их с помощью 3D-принтера.

16 октября с 18:00 до 19:00 – мастер-класс «К полету готов»
17 октября с 16:00 до 17:00 – мастер-класс «Я в игре»
Запись и регистрация на фестиваль по телефону: +7 (495) 947-06-64

Адрес: *просп. Маршала Жукова, д. 76*
Метро: *Октябрьское Поле*

Экскурсия «Великие любовные истории Москвы»

17 октября
14:00

Во время экскурсии затронут романтические и трагические любовные истории известных людей: Маяковского и Лили Брик, Булгакова и Татьяны Лаппа, Есенина и Айседоры Дункан, Бунина и Веры Муромцевой, Блока и Любови Менделеевой, Пушкина и Натальи Гончаровой, родителей поэтессы Марины Цветаевой, промышленника и мецената Саввы Морозова и его супруги. Участники экскурсии узнают о возвышенных чувствах дочери известного архитектора Веры Шехтель и актрисы Фаины Раневской, а также малоизвестные факты из жизни знаменитостей, которые позволят лучше сориентироваться в собственных отношениях.

Регистрация по ссылке *https://mosstreets.ru/lyubovnye-istorii-moskvy*

Адрес: *место встречи – у памятника Маяковскому около метро «Маяковская», выход № 4*

Эльвира ЯКУПОВА

АФИША ДК «МОСКОВСКИЙ»

19.10 в 14:30	**Авторская программа** Павла Буценко «На волнах памяти»
22.10 в 15:00	**Развлекательная программа** «Дамский каприз»
23.10 в 12:00	**Социальный показ мультфильма** «Творцы снов» (6+)
23.10 в 16:00	**Концерт** из цикла встреч «Вечер у камина»

СПОРТИВНАЯ АФИША

16 октября
Окружные отборочные соревнования по настольному теннису в рамках Московской межокружной Спартакиады «Московский двор – спортивный двор» (до 18 лет).
Начало соревнований в 11:00
г. Москва, п. Рязановское, пос. Знамя Октября, д. 31, стр. 3, СКЦ «Пересвет».

16–17 октября
Летнее Первенство Москвы по футболу среди команд спортивных школ. Первая лига: ФК «Росич» – ФК «Динамо»: 2004–2011 г.р.
Время проведения с 10:00 до 18:00
г. Московский, 1-й микрорайон, д. 39, стр. 1, стадион МБУ «ЦСМ».

17 октября
Окружные отборочные соревнования по игре в дартс в рамках Московской межокружной Спартакиады «Спорт для всех».
Начало соревнований в 10:00
г. Москва, п. Рязановское, пос. Знамя Октября, д. 31, стр. 3, СКЦ «Пересвет».

22 октября
Чемпионат Москвы по футболу среди команд ЛФК. Дивизион «А»: ФК «Росич» – ФК «Зеленоград».
Время проведения уточняется
г. Московский, 1-й микрорайон, д. 39, стр. 1, стадион МБУ «ЦСМ».

Приходите на бесплатное оздоровительное плавание

Уважаемые жители Московского!

Муниципальное бюджетное учреждение «Бассейн «Московский» приглашает инвалидов и пенсионеров по старости на занятия оздоровительным плаванием. К вашим услугам бассейн 25 метров. Занятия для зарегистрированных в поселении Московский проводятся на бесплатной основе.

Плавание для людей старшего возраста – наилучший способ поддержать и укрепить здоровье. Регулярное плавание в этом возрасте имеет следующие преимущества:

- нормализуется процесс кровообращения;
- предотвращаются проблемы, связанные с заболеванием суставов;
- восстанавливаются силы после стрессовых ситуаций;
- поддерживается мышечная ткань;
- организм получает закалку и повышается иммунитет;
- повышается физическая активность.

Немаловажно влияние воды и на настроение: плавание хорошо снимает стресс и дает заряд энергии, который так нужен нам всем для преодоления жизненных трудностей.

Льготы предоставляются при предъявлении администратору оригинала документа, подтверждающего личность посетителя (паспорт), СНИЛС, а также медицинской справки.

Для пенсионеров – пенсионное удостоверение;

Для инвалидов – справка, подтверждающая факт установления инвалидности, выдаваемая федеральными государственными учреждениями медико-социальной экспертизы.

ПОБЕДА

Нас не догонят

Бегуны из Московского привезли медали с окружных соревнований по трейлу, которые проходили в Троицке 10 октября. Татьяна Гурина и Анастасия Булыгина заняли 1-е и 2-е места соответственно в категории 30–39 лет, Андрей Сенчуков – 2-е место в категории 50–59 лет и Сергей Трипака – 3-е место в категории 40–49 лет.

Спортсмены бежали 10 километров по пересеченной местности разного рельефа. Обычно на трейловых соревнованиях бегунам приходится преодолевать на своем пути бурелом, поваленные деревья и даже болотистые участки. На спортивно-оздоровительной базе «Лесная» в Троицке, по словам участницы соревнований Татьяны Гуриной, условия были более мягкие – утоптанная лесная тропинка. На ней бегунье удалось показать достойный результат: 10 километров за 46 минут 13 секунд.

– На данный момент самый длинный трейл, который я бежала в своей жизни, – 113 километров в Суздале. Я вообще люблю беговой туризм и часто посещаю города, где проходят забеги, а заодно и с новыми местами знакомлюсь, – рассказала Татьяна.

Команда бегунов Московского в полном составе

Татьяна Гурина с золотой медалью

Девушка начала плотно заниматься бегом пять лет назад. Сначала очень хотелось просто похудеть, а потом затянуло. Будучи экономистом по профессии, Татьяна отучилась на инструктора по бегу и в свободное от основной работы время проводит тренировки для всех желающих бегать.

– Когда много работы, дом, семья, нужно как-то перезагружаться. Бег помогает уравновесить психологическое состояние, «почистить» голову. Это время, чтобы побыть наедине с собой. А когда получается показывать хорошие результаты на трассе, просыпается спортивный интерес, – заметила бегунья.

В Московском уже несколько лет существует беговое сообщество. А с тех пор, как бегуны присоединились к международному движению parkrun, в их рядах постоянно появляются новые участники. Забеги на 5 километров проходят в парке «Филатов Луг» каждую субботу в 9 утра.

Светлана ГАВРИЛОВА
Фото из личного архива спортсменов

ВОПРОС-ОТВЕТ

Не провалиться в колодец

Напротив Школы профсоюзов АПК в 1-м микрорайоне нет люка, а дыру в земле просто присыпают. Скажите, когда люк уже наконец отремонтируют как следует? А то не ровен час можем провалиться под землю.

Татьяна Сафронова, жительница 1-го микрорайона

Корреспондент «МС» убедилась: люк надежно засыпан землей

Отвечает главный специалист отдела по благоустройству и содержанию территории администрации поселения Московский Марат Гатин:

– На территории газона, рядом с тротуаром, ранее располагался недействующий колодец. Его засыпали, а газон восстановили, после чего установили бортовой камень. Также в рамках локальных мероприятий здесь планируется провести ремонт асфальтового покрытия.

Анастасия КИБАНОВА
Фото Виктора ХАБАРОВА

РОДИТЕЛЯМ НА ЗАМЕТКУ

В ПМГП открылась молочная кухня

В микрорайоне Первый Московский город-парк начал работать молочно-раздаточный пункт.

Кухня работает каждый день с 6:30 до 12:00

Нежилое помещение передано в пользование городской больнице Московского по решению Совета депутатов поселения. Подробности сообщили в администрации поселения.

«В связи с завершением ремонтных работ в помещении, приобретенном администрацией поселения Московский, с 13 октября в микрорайоне Первый Московский город-парк открывается молочно-раздаточный пункт», – говорится в сообщении.

Получить молочные продукты можно по адресу: г. Московский, ул. Москвитина, дом 7 (нежилое помещение Б). Выдача осуществляется по графику: понедельник – воскресенье с 06:30 до 12:00.

Дарья СОКОЛОВА
Фото Виктора ХАБАРОВА

ЧИТАЕМ КНИГИ

В библиотеке обновили интерьер

У любителей книг появилось сразу несколько поводов заглянуть в библиотеку №259. В главную читальню Московского завезли новую мебель, и не только.

Обновления также коснулись и самих залов. Так, на первом этаже выделены удобные зоны для чтения и мастер-классов, места для работы за компьютером. А на втором этаже проводятся мероприятия – занятия кружков и встречи клубов.

– Такое масштабное обновление в нашей библиотеке впервые, – поясняет заведующая Алла Мосежная. – Ранее у нас были поступления новых стеллажей и другой мебели. Но полное изменение всего дизайна библиотеки впервые за последние пять лет. Кстати, перед этим у нас прошел серьезный ремонт, и уже тогда читатели порадовались, что библиотека стала светлее и уютнее.

Сейчас же в рамках такого обновления в библиотеке №259 появились многоуровневые стеллажи, удобные стулья и кресла, передвижные столы. Красивая дизайнерская мебель еще не вся поступила. Так что скоро в библиотеке будет еще интереснее!

– Конечно, наши читатели сразу же обратили внимание на такое прекрасное обновление, – рассказывает Алла Валерьевна, – ведь в светлой красивой обстановке и читать приятнее, да и самим сотрудникам стало гораздо комфортнее работать.

Дизайн залов изменился впервые за пять лет

Напоминаем также, что недавно в библиотеку поступили новые книги. Так что не откладывайте свой визит!

Библиотека Московского находится по адресу: 1-й микрорайон, дом 49 (Дворец культуры, вход слева).

Марина ТУМАНОВА
Фото Виктора ХАБАРОВА

МОСКОВСКИЙ сегодня
Учредитель: Администрация поселения Московский в городе Москве
Главный редактор: Постников С.С.

Адрес редакции:
108811, г. Москва, г. Московский, микрорайон 1-й, д. 23а.
Телефон: 8 (495) 841–81–47, 8 (495) 841-90-16 (редакция).
E-mail: mostoday@bk.ru
Издатель: МБУ «Мосмедиа» 108811 г. Москва, г. Московский, микрорайон 1-й, д. 39/1

Свидетельство о регистрации:
ПИ № ТУ50–02059 от 13.08.2014
Выдано Управлением Федеральной службы по надзору в сфере связи, информационных технологий и массовых коммуникаций по Центральному федеральному округу

Отпечатано
в филиале ОАО ПФОП «Волоколамская типография»
Адрес: 143600, г. Волоколамск, ул. Парковая, дом 9.
Номер заказа: 2065-21

Подписано в печать:
по графику и фактически 13.10.2021 в 17.00
Тираж 37 000 экземпляров
Распространяется **БЕСПЛАТНО**